



Västra Gästriklands
samhällsbyggnadsförvaltning

Installation /ändring av eldstad

Exempelritningar med förklaring



Västra Gästriklands samhällsbyggnadsförvaltning verkar för en hållbar utveckling i Hofors, Ockelbo och Sandviken.



Hofors Kommun



Sandvikens Kommun

Vilka handlingar behövs?

Enligt plan- och byggförordningen 6kap. 55 § krävs en anmälan för nyinstallation eller väsentlig ändring av eldstad/röckanal. För att komma igång med ditt byggprojekt så snabbt som möjligt är det viktigt att du skickar in en komplett anmälan.

Anmälan

Dessa handlingar ska lämnas in vid en anmälan för nyinstallation och ändring av eldstad och röckanal.

- **Anmälan**
Anmälan kan göras digitalt via vår e-tjänst mittbygge.se där man söker upp den kommun där installationen ska utföras. Tjänsten kräver e-legitimation. Anmälningsblankett finns att hitta på sandviken.se/minasidor man använder samma blanketter oavsett i vilken av våra tre kommuner installationen ska utföras.
- **Situationsplan/kartutdrag**
I vilken byggnad ska installationen utföras? Situationsplan upprättas på en karta där man markerar i vilken hus på fastigheten installationen ska utföras. Behöver du ett kartunderlag till situationsplan kan du kontakta Medborgarservice.
- **Planritning**
Redovisa eldstadens placering i huset, det ska även framgå på vilket våningsplan den placeras.
- **Fasadritning**
Av fasadritning ska det framgå hur hög den nya skorstenen blir och var på huset den placeras. Det kan krävas fasadritningar från 2 håll och glöm inte att ange väderstreck på fasaderna.
Fasadritning behövs inte om eldstaden installeras i en befintlig skorsten.
- **Produktinformation/prestandadeklaration**
Vilken typ av eldstad ska du installera? bifoga dokument som anger märke, modellnummer, information om kapacitet/ förbränningsvärde samt CE-märkning. Om ny skorsten också ska installeras så ska samma typ av handlingar bifogas för skorstenkonstruktionen.
- **Kontrollplan**
Förslag till kontrollplan ska bifogas med ansökan. Där anger man uppgifter om fastigheten och vad som ska utföras samt ett antal kontrollpunkter som sedan ska kontrolleras under installationen. Exempel på en sådan finns att hitta under sandviken.se/byggabomiljo

Vad kostar det?

En avgift tas ut för handläggningen av ditt ärende. Avgiften regleras i kommunens taxa. Mer information om taxan finns på sandviken.se/byggabomiljo

Startbesked

Inför en installation av eldstad/röckanal ska först ett startbesked beviljas innan arbetet får påbörjas. Då tittar kommunen främst på säkerheten. Att produkten är godkänd för ändamålet och att installationen kommer att utföras enligt gällande regelverk.

Installation

Nu kan installationen av eldstad/röckanal påbörjas.

SSR-godkänd installations besiktning

Kontakta skorstensfejarmästaren och få installationen besiktigad.

Slutbesked

Signera kontrollplanen och skicka in den tillsammans med besiktningsprotokollet från skorstensfejaren. Om eldstaden är godkänd utfärdar kommunen ett slutbesked.

Nu kan ni börja elda.

Sanktionsavgift

Om du installerar en eldstad utan att göra anmälan eller ha ett skriftligt startbesked eller tar eldstaden i bruk utan att ha ett slutbesked är byggnadsnämnden skyldig att ta ut en byggsanktionsavgift.

Situationsplan

Vid installation av eldstad behövs en situationsplan över fastigheten.

Situationsplanen ska visa

- I vilken byggnad installationen planeras.

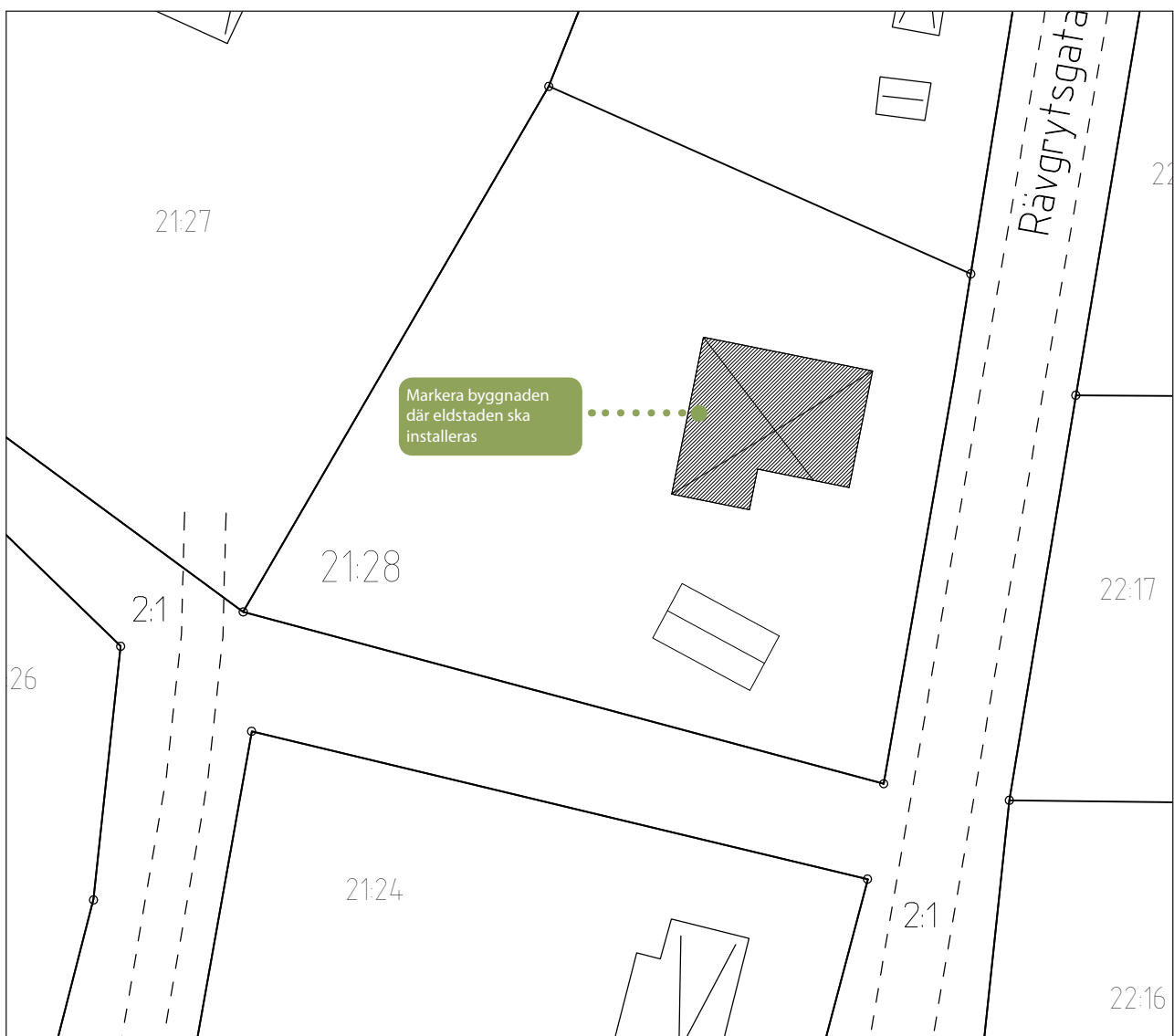

Planritning

En planritning är ett horisontellt snitt genom byggnaden.

Planritningen ska visa

- Eldstadens placering i huset.
- Avstånd till ev. brandfarliga material

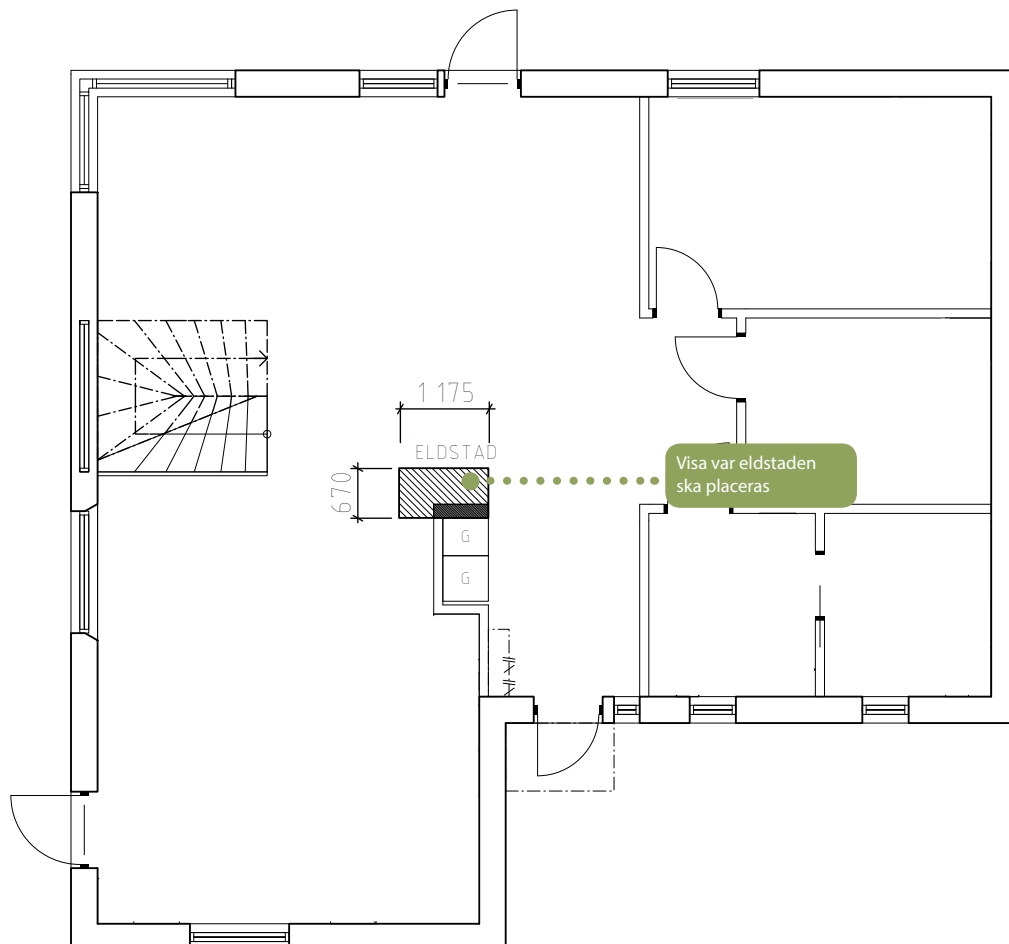

Plan 1, eldstad

Fasadritning

En fasadritning visar byggnadens fasad sett rakt framifrån, inte i perspektiv.

Fasadritningen ska visa

- Skorstenshöjd i förhållande taknock.



Rita in den nya skorstenen

Fasad mot väster eldstad

Vill du veta mer?

Telefon: 026-24 00 00(Medborgarservice)

E-post: vgs@sandviken.se

www.sandviken.se/

Adress

Västra Gästriklands
samhällsbyggnadsförvaltning, 811 80
Sandviken